

DIOCESI DI DUBROVNIK

RELAZIONE
FINANZIARIA
ANNUALE *2018*



Contenuto

Lettera del Vescovo	3
Relazione sulla situazione finanziaria	5
Diocesi di Dubrovnik – anno 2018	7
Rapporto finanziario della Diocesi di Dubrovnik e delle persone giuridiche collegate per l'anno 2018	10
Altri rapporti finanziari della Diocesi di Dubrovnik e delle persone giuridiche collegate per l'anno 2018	17

Lettera del Vescovo

“Come l’amministratore fedele e prudente ha il compito di curare attentamente quanto gli è stato affidato, così la Chiesa è consapevole della responsabilità di tutelare e gestire con attenzione i propri beni, alla luce della sua missione di evangelizzazione e con particolare premura verso i bisognosi” (Papa Francesco, Lettera apostolica in forma di “motu proprio” [Fidelis dispensator et prudens](#), 24 febbraio 2014).

Questa consapevolezza sprona la Chiesa a servirsi dei beni materiali per il raggiungimento degli obiettivi che le sono propri: “il culto divino, l’onesto sostentamento del clero, l’apostolato e le opere di carità, specialmente a servizio dei poveri (cfr. can. 1254, § 2 C.I.C.). La Chiesa, di conseguenza, sente la responsabilità di porre la massima attenzione affinché l’amministrazione delle proprie risorse economiche sia sempre al servizio di tali fini” (Papa Francesco, Lettera Apostolica in forma di “motu proprio” [I beni temporali](#), 4 luglio 2016). Questa responsabilità è strettamente collegata alla trasparenza.

La responsabilità nell’amministrazione dei beni temporali deve avere sempre dinanzi a sé, sia coloro ai quali questi beni sono destinati, sia coloro da cui tali beni sono stati raccolti.

Tale gestione ci invita necessariamente alla trasparenza, mentre la trasparenza, contemporaneamente, ci sprona alla responsabilità nell’amministrare. La pubblicazione dei rapporti finanziari è un mezzo consueto di trasparenza attraverso il quale viene data al pubblico la possibilità di avere uno sguardo sulle attività svolte e sui loro risultati. Le conseguenze di questa scelta sono, da una parte, la prudenza nella gestione e una rivalutazione critica delle proprie scelte, operati e comportamenti, e dall’altra parte, la crescita della fiducia e una maggior credibilità (cfr. Congregazione per gli Istituti di Vita Consacrata e le Società di Vita Apostolica, [Economia a servizio del carisma e della missione](#), n. 41-43). Consapevole di ciò, la Diocesi di Dubrovnik rende pubblici anche quest’anno i rapporti finanziari e i bilanci della Diocesi di Dubrovnik e delle persone giuridiche collegate per l’anno precedente. Ci scusiamo se, a causa di una riorganizzazione interna, la pubblicazione dei sud-

detti rapporti avviene in ritardo. Speriamo che questo possa, anche nel nostro caso, avere due conseguenze importanti. La prima è che, a noi stessi, responsabili per l'amministrazione dei beni materiali della Diocesi di Dubrovnik – che sono, accanto al Vescovo, al Vicario generale, all'Economo e al personale contabile, con una funzione consultiva, anche i membri del Collegio dei Consiglieri e i membri del Consiglio per gli Affari Economici – servirà come stimolo e aiuto per una sempre più responsabile amministrazione delle risorse affidateci.

Nel territorio della Diocesi di Dubrovnik, agli obiettivi correnti della gestione dei beni temporali, si rende necessario aggiungere, in modo particolare, la conservazione del patrimonio culturale, il che non è esclusivamente di proprietà della Diocesi ma anche del popolo croato, anzi, dell'umanità intera. La seconda conseguenza, e non meno importante, è la speranza che questo possa essere uno stimolo per tutti coloro che hanno investito le risorse proprie e hanno sostenuto la nostra missione – lo è, grazie alle risorse ricevute dal bilancio della Repubblica Croata, tutta la società civile e ecclesiale, ma lo sono in modo particolare i fedeli della Diocesi di Dubrovnik i cui beni amministrano – a continuare a sostenere e stimolare con fiducia la nostra attività di amministrazione e la credibilità del nostro operato.

Con questa speranza, tradotta in gratitudine verso tutti coloro che, in qualche modo, ci hanno sostenuto nella nostra missione, invoco su tutti la benedizione di Dio e l'intercessione del nostro patrono, san Biagio.

+Mate Uzinić
Mate Uzinić, vescovo

Relazione sulla situazione finanziaria

La Diocesi di Dubrovnik ha continuato nell'anno 2018 il rimborso regolare degli impegni assunti. Mediante il controllo dei costi correnti e non correnti abbiamo ridotto le uscite relative agli interessi passivi, alle commissioni e agli altri servizi bancari. Tenendo conto delle priorità e della missione, nonché dell'importanza dei progetti pastorali, la Diocesi ha acceso, verso la fine del 2017, un ulteriore finanziamento con l'obiettivo di sostenere la parrocchia di Korčula nella costruzione del centro pastorale. Presi in considerazione i progetti pianificati, l'indebitamento elevato (-43.744.373,79 kune) e gli impegni annuali correnti, al fine di non esporre a ulteriori rischi la liquidità, nella seconda metà dell'anno abbiamo realizzato anche un secondo finanziamento a lungo termine presso altre Diocesi grazie al quale abbiamo significativamente rinforzato la nostra stabilità finanziaria.

L'effettiva posizione finanziaria consolidata alla fine dell'esercizio 2018 può essere definita un disavanzo di -34.672.113,67 kune, risultato della differenza tra il saldo totale dei conti e l'indebitamento attuale totale della Diocesi e delle persone giuridiche collegate. Alla fine dell'esercizio amministrativo abbiamo, quindi, ridotto il disavanzo del 4,35% rispetto alla fine del 2017, quando posizione finanziaria effettiva ammontava a -36.249.479,78 kune. A confronto delle sue entrate, l'indebitamento della Diocesi di Dubrovnik è ancora molto elevato, ma nell'ottica di un continuo rifinanziamento degli impegni e di una rigorosa disciplina finanziaria si mostrano i passi positivi compiuti negli anni. In questa prospettiva, in relazione all'anno precedente, nonostante i nuovi finanziamenti, l'indebitamento totale è diminuito di 705.031,77 kune. L'obiettivo a lungo termine della Diocesi è quello di chiudere completamente i debiti in forma di mutuo, il che, in assenza di uscite straordinarie, si prevede di realizzare nell'arco temporale di 7 anni.

Il rapporto finanziario della Diocesi di Dubrovnik per l'anno 2018 nella sua prima parte presenta il flusso di cassa consolidato (cash flow)

della Diocesi e delle persone giuridiche collegate in relazione all'anno precedente, mentre nella seconda parte vengono presentati i vari stati patrimoniali accanto al conto economico e rendiconto economico dei vari enti. Siamo consapevoli del ritardo del rapporto e delle sue carenze, ma ci impegniamo a migliorare di anno in anno la sua qualità e la sua chiarezza. Siamo stati condizionati da alcuni cambiamenti nell'organico della curia. In coerenza con gli anni scorsi, il rapporto viene pubblicato in lingua italiana ed inglese al fine di essere il più possibile trasparenti nei confronti dei nostri collaboratori e amici della Diocesi al di fuori della Croazia.

Nel corso dell'anno, la Caritas della Diocesi di Dubrovnik ha continuato, grazie alle preparazioni e ai programmi di qualità, a realizzare progetti nuovi accanto al già consolidato progetto "Le mani di bontà", per i quali hanno ottenuto 700 mila kune.

La fondazione Caboga Stiftung e la Diocesi di Dubrovnik hanno ultimato il progetto di restauro del Palazzo Sorkocevic, ex casa vescovile di fronte alla Cattedrale, il cui rinnovo è stato portato a termine dopo 40 anni. In questo modo è stato realizzato nell'anno anche il ritorno del Vescovo nel centro storico della Città, da tanto tempo programmato e atteso. Questo sicuramente rappresenta uno dei più importanti avvenimenti dell'anno. La nostra gratitudine è rivolta a diverse istituzioni per la loro collaborazione, in modo particolare al signor Ivo Felner e alla Fondazione Caboga Stiftung, la quale ha reso disponibili le risorse finanziarie per la conclusione dei lavori.

Tutti gli anni, nei nostri rapporti finanziari cerchiamo di presentare con accuratezza le attività della Diocesi e delle persone giuridiche collegate, nonché l'amministrazione dei mezzi finanziari ricevuti. Dalla redazione del primo rapporto finanziario della Diocesi per l'anno 2014 fino ad oggi, abbiamo dovuto affrontare il problema della mancanza degli standard per la redazione di un tale rapporto, adattati per le comunità religiose. Per questo motivo, ogni anno abbiamo compiuto ulteriori sforzi per poter rappresentare l'insieme di proventi e oneri con sempre più chiarezza e migliorare il nostro rapporto finanziario. Nel cammino

verso la standardizzazione, la struttura del rapporto è stata parzialmente modificata anche quest'anno. I riferimenti all'anno scorso sono stati adattati in modo tale da corrispondere alla struttura del rapporto attuale.

Vorrei ringraziare tutti coloro che hanno collaborato e collaborano ancora, attraverso il proprio impegno e mettendo a disposizione i propri talenti, nelle varie attività e nei progetti della Diocesi di Dubrovnik ed enti collegati. Credo che questo rapporto finanziario possa essere per tutti un sostegno per migliorare sempre di più l'amministrazione dei beni temporali della Chiesa e per renderla sempre più responsabile.

don Tomislav Sikavica, diacono

Diocesi di Dubrovnik – 2018

ORDINARIO

mons. Mate Uzinić, vescovo

don Hrvoje Katušić, vicario generale

CANCELLERIA

don Ivica Pervan, cancelliere

ECONOMATO

Tomislav Sikavica, diacono (econo­mo dal 11/7/2018)

Nikola Živković, econo­mo (fino al 11/7/2018)

CONTABILITA'

Ana Miloš e Kristina Vuletić

Majda Žuhović (dal 1/4/2018)

COLLEGIO DEI CONSULTORI

don Miljenko Babaić, don Željko Kovačević, don Stanko Lasić,
don Hrvoje Katušić, don Ivica Pervan, don Bernardo Pleše e
don Marinko Šljivić

CONSIGLIO PER GLI AFFARI ECONOMICI

Hrvojka Stilinović, Marijo Kaznačić, Miroslav Kraljević, Jure Marić e
Miron Marić

Persone giuridiche della Diocesi di Dubrovnik (31/12/2018)

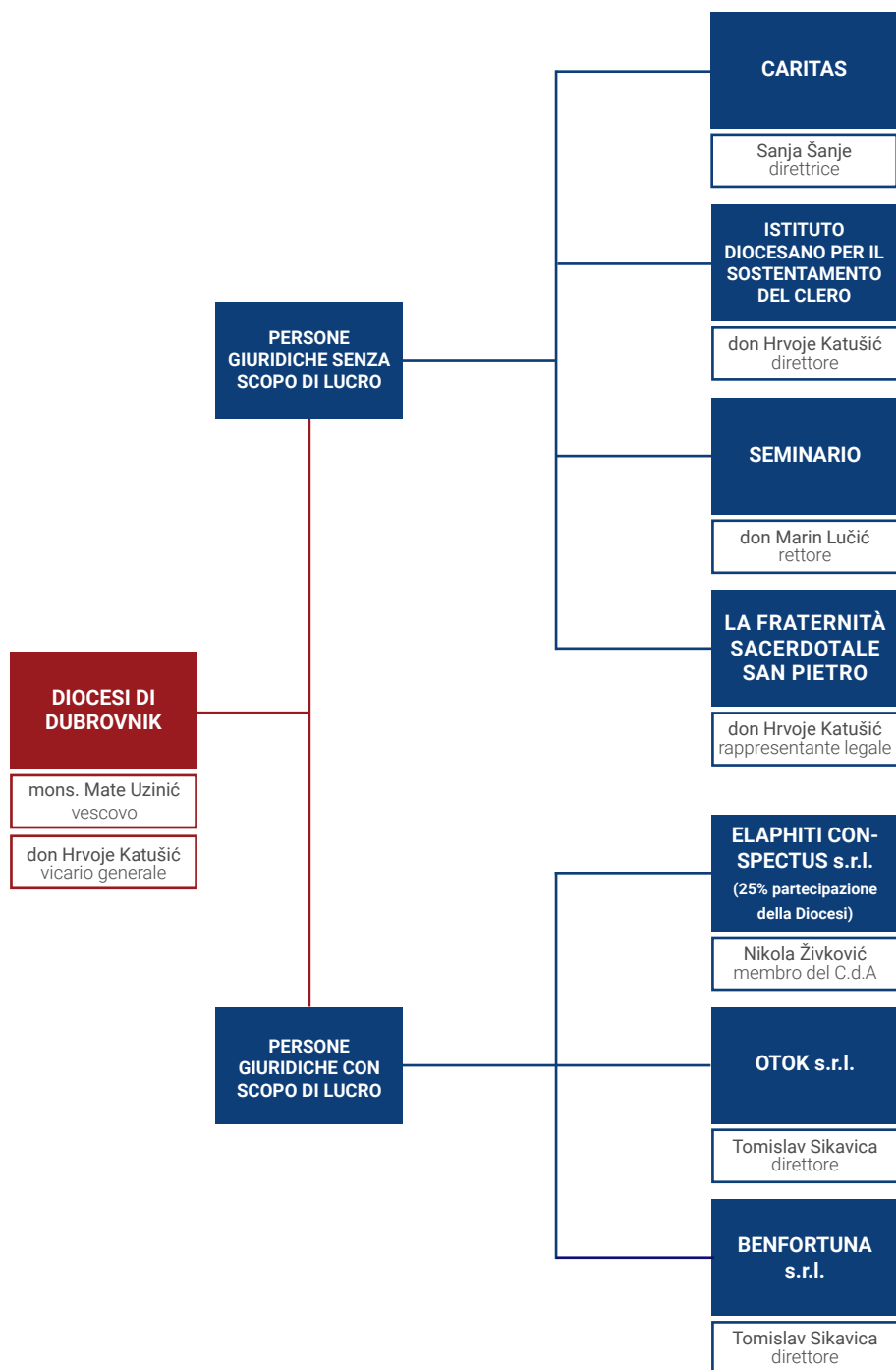

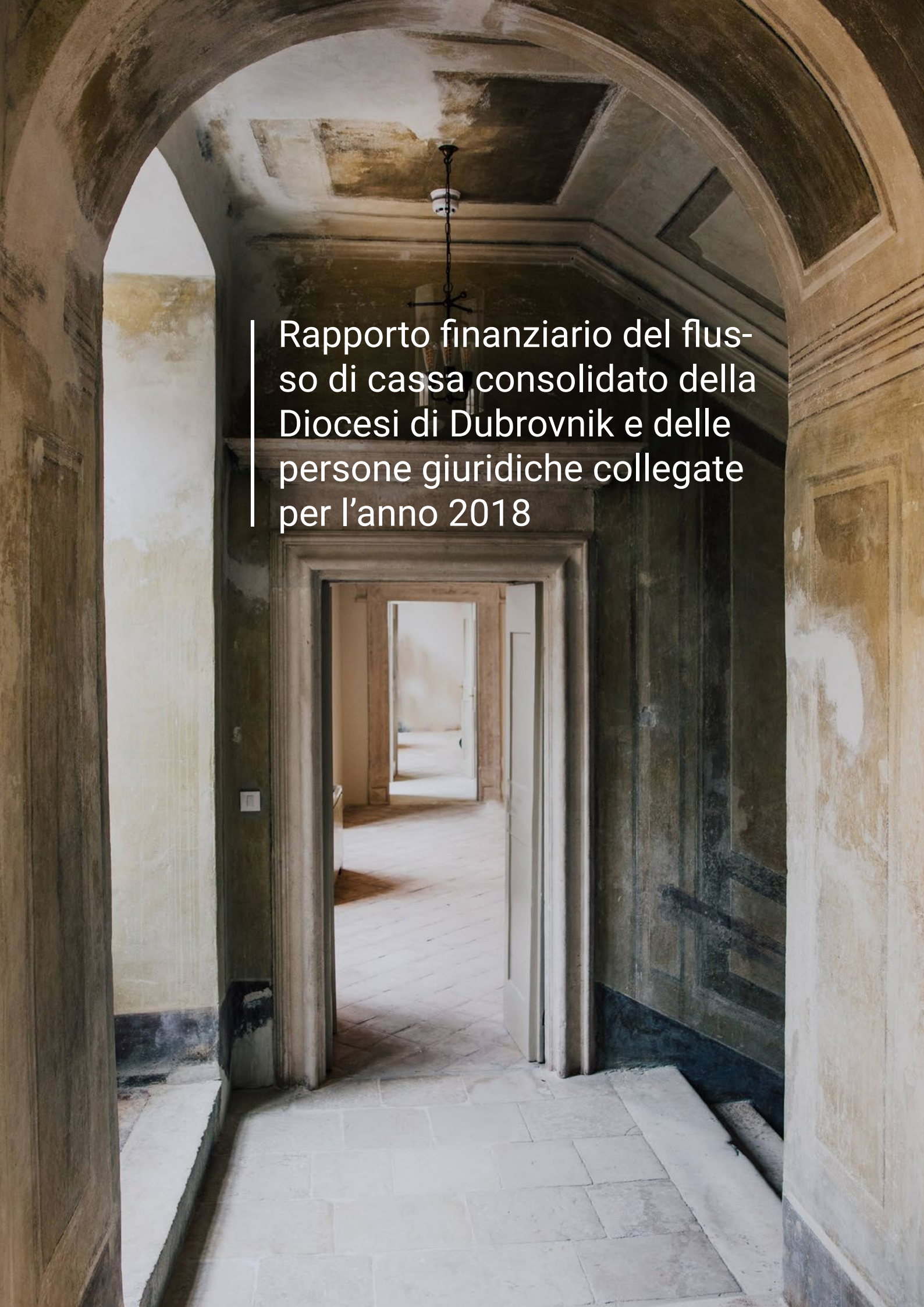

Rapporto finanziario del flusso di cassa consolidato della Diocesi di Dubrovnik e delle persone giuridiche collegate per l'anno 2018

Saldo finanziario finale della Diocesi di Dubrovnik e delle persone giuridiche collegate al 31/12/2018

	31/12/2018
INDEBITAMENTO TOTALE*	- 43.039.342,02
Saldo conti correnti	8.367.228,35
Situazione finanziaria reale	- 34.672.113,67

* Nel corso dell'anno 2018, la Diocesi di Dubrovnik ha ridotto l'indebitamento totale per un ammontare di 705.031,77 kuna. Questo ha portato a un saldo dell'indebitamento totale al 31/12/2018 di -43.039.342,02 kuna. Tale indebitamento è maggiormente dovuto a un prestito bancario acceso per rifinanziare gli indebitamenti precedenti, un prestito bancario per la parrocchia di Korcula nonché ai prestiti concessi dalle altre Diocesi.

Schema analitico dell'indebitamento della Diocesi di Dubrovnik e delle persone giuridiche collegate

INDEBITAMENTO	31/12/2018	31/12/2017	var. %^{kn}
Prestito OTP (scadenza nel 2027)	- 30.624.999,95	- 34.124.999,99	89,74
Prestito OTP Korcula (scadenza nel 2024)	- 4.106.342,07	- 4.821.428,57	85,17
Prestiti da altre Diocesi	- 8.308.000,00	- 3.033.333,24	273,89
Altro / garanzie	-	- 1.764.611,99	-
Indebitamento totale	- 43.039.342,02	- 43.744.373,79	98,39

Riduzione totale dell'indebitamento: 705.031,77

Flusso di cassa consolidato della Diocesi di Dubrovnik e delle persone giuridiche collegate per l'anno 2018

FLUSSO DI CASSA	2018	2017	var. %^{kn}
Disponibilità liquide all'inizio dell'esercizio	7.494.894,01	8.569.045,33	87,46
Entrate consolidate	40.676.724,28	38.542.917,03	105,54
Uscite consolidate	- 39.804.389,94	- 39.617.068,34	100,47
Disponibilità liquide alla fine dell'esercizio	8.367.228,35	7.494.894,01	111,64
Flusso di cassa netto	872.334,34	- 1.074.151,31	-

DIOCESI DI DUBROVNIK E LE PERSONE GIURIDICHE COLLEGATE

FLUSSO DI CASSA CONSOLIDATO

	2018	2017	var. % ^{kn}
ENTRATE TOTALI	40.676.724,28	38.542.917,03	105,54
ENTRATE TOTALI	20.066.479,97	20.195.873,99	99,36
DALLE PARROCCHIE	2.381.738,15	3.931.504,86	60,58
Offerte per la Diocesi	728.123,20	628.529,78	115,85
Proventi destinati - offerte di calendario	730.882,55	577.755,52	126,50
Contributi e altri proventi dalle parrocchie	523.982,40	2.481.499,56	21,12
Offerte per S. Messa	398.750,00	243.720,00	163,61
DAL PATRIMONIO	9.096.748,59	7.354.411,10	123,69
Entrate per affitti degli appartamenti	115.202,01	71.165,12	161,88
Entrate per locazioni dei locali commerciali	7.580.891,56	6.335.320,98	119,66
Altro (biglietti, vendite e altro)	1.400.655,02	947.925,00	147,76
DALLA CONFERENZA EPISCOPALE CROATA (HBK)	8.587.993,23	8.909.958,03	96,39
Entrate dal bilancio pubblico	8.587.993,23	8.909.958,03	96,39
ENTRATE STRAORDINARIE	20.610.244,31	18.347.043,04	112,34
ENTRATE DESTINATE AI PROGETTI	10.533.431,09	11.580.244,04	90,96
Entrate dal bilancio pubblico	2.360.033,38	2.270.787,50	103,93
Per il restauro dei beni mobili del patrimonio culturale	652.000,00	530.000,00	123,02
Per il restauro dei beni immobili del patrimonio culturale	1.708.033,38	1.740.787,50	98,12
Dalla comunità locale	57.761,00	26.000,00	222,16
Dal bilancio del Comune di Dubrovnik	50.761,00	20.000,00	253,81
Dal bilancio della Regione di Dubrovnik-Neretva	7.000,00	6.000,00	116,67
Dalle donazioni	8.115.636,71	9.283.456,54	87,42
Per il restauro del palazzo dei Fratelli Andrijić	-	5.605.825,00	-
Per il restauro del convento sull'isola di S. Maria	302.019,83	80.941,35	373,13
Per il restauro della Curia	5.469.502,70	-	-
Per il restauro del Seminario minore della Diocesi	1.143.011,00	-	-
Per la Caritas	1.201.103,18	3.596.690,19	33,39
<i>Progetto della Caritas "Le mani di bontà"</i>	701.860,35	3.596.690,19	19,51
<i>Progetto della Caritas per le protesi e gli ausili sanitari</i>	24.456,00	-	-
<i>Progetto della Caritas per i bisognosi</i>	105.130,00	-	-
<i>Progetto della Caritas "Perché abbiano la vita" per Zambia</i>	98.278,66	-	-
<i>Progetto della Caritas "1000 gioie"</i>	4.262,84	-	-
<i>Donazioni per le borse di studio della Caritas</i>	50.000,00	-	-
<i>Altre donazioni per la Caritas</i>	217.115,33	-	-
ALTRE ENTRATE STRAORDINARIE	10.076.813,22	6.766.799,00	148,92
Debiti a lungo verso altre diocesi	7.500.000,00	-	-
Entrate relative alla proprietà sequestrata e alla cessione dei beni	860.523,59	345.650,30	248,96
Accensione del prestito OTP per Korcula**	-	5.000.000,00	-
Rimborso prestiti concessi	1.183.702,14	657.565,39	180,01
Rimborsi e partecipazioni	380.126,08	406.527,33	93,51
Acconti incassati	-	110.000,00	-
Donazioni	122.912,35	210.693,51	58,34
Altro (errori di pagamento, interessi passivi, perdite su cambi e altro)	29.549,06	36.362,47	81,26

Uscite consolidate della Diocesi di Dubrovnik ed enti consolidati

	2018	2017	var. % ^{kn}
USCITE TOTALI	- 39.804.389,94	- 39.617.068,34	100,47
BENEFICENZA E USCITE PER LA PASTORALE	- 8.244.378,97	- 9.351.886,40	88,16
BENEFICIENZA	- 3.360.445,15	- 5.063.335,17	66,37
Caritas	- 2.696.649,09	- 4.617.857,98	58,40
Costi correnti della Caritas*	- 577.071,00	- 593.056,78	97,30
Manutenzione ordinaria della casa di Caritas (Gospino polje)	- 161.824,83	- 241.180,78	67,10
Programmi e aiuti attraverso la Caritas	- 1.957.753,26	- 3.783.620,42	51,74
<i>Borse di studio</i>	- 206.250,00	-	-
<i>Versamenti degli aiuti e delle donazioni</i>	- 488.133,04	-	-
<i>Per le protesi e gli ausili sanitari</i>	- 75.590,00	-	-
<i>Progetto "Perché abbiano la vita" per Zambia</i>	- 100.000,00	-	-
<i>Progetto "1000 gioie"</i>	- 6.283,98	-	-
<i>Progetto "Le mani di bontà"</i>	- 497.707,65	-	-
<i>Per trattamenti educativo-riabilitativi dei bambini</i>	- 91.887,50	-	-
<i>Per la casa di accoglienza bambini Maslina</i>	- 16.762,50	-	-
<i>Progetto "Le mani di bontà" - trasferito nell'anno successivo</i>	- 387.770,19	-	-
<i>Altri progetti - trasferiti nell'anno successivo</i>	- 87.368,40	- 3.783.620,42	2,31
Offerte di calendario	- 663.796,06	- 445.477,19	149,01
Per le opere missionarie	- 226.925,25	- 141.261,74	160,64
Per la Chiesa in Bosnia ed Erzegovina	- 103.526,85	- 88.882,50	116,48
Per Terra Santa	- 72.312,55	- 82.444,10	87,71
Per la Pontificia opera dell'infanzia missionaria	- 55.760,75	- 48.813,50	114,23
Per la 'Moneta di Pietro'	- 58.238,70	- 46.150,35	126,19
Per la Caritas centrale	- 11.758,61	- 12.111,20	97,09
Per i terremoti in Italia	-	- 25.813,80	-
Raccolta per la Grecia	- 27.299,65	-	-
Raccolta per l'Indonesia	- 65.970,70	-	-
Raccolta per l'anno scorso	- 42.003,00	-	-
CONSIGLI E UFFICI DIOCESANI	- 1.571.662,00	- 1.366.046,78	115,05
Consiglio per la cultura	- 63.348,33	- 50.692,89	124,96
Consiglio per i giovani	- 262.496,07	- 336.337,09	78,05
Consiglio per la famiglia*	- 144.425,73	- 96.494,24	149,67
Consultorio familiare*	- 213.478,79	- 228.554,31	93,40
Archivio*	- 249.589,22	- 153.996,05	162,08
Ufficio catechistico*	- 113.198,55	- 110.485,66	102,46
Consiglio per la vita consacrata	- 31.119,38	- 33.160,00	93,85
Consiglio per la pastorale vocazionale	- 39.207,02	- 47.097,43	83,25
Ufficio per i media*	- 185.954,61	- 227.107,08	81,88
Altre uscite per progetti pastorali	- 216.708,33	- 78.952,03	274,48
Consiglio per la catechesi	- 23.833,69	-	-
Ufficio per la pastorale	- 28.302,28	- 3.170,00	892,82

Uscite consolidate della Diocesi di Dubrovnik ed enti consolidati

	2018	2017	var. % ^{kn}
USCITE PER IL CLERO E PER I SEMINARISTI	- 2.918.421,82	- 2.679.634,45	108,91
Per il sostentamento del clero	- 2.437.716,31	- 2.305.025,52	105,76
Spese per seminaristi	- 274.582,51	- 196.000,00	140,09
Servizi sanitari e assicurazione	- 132.162,41	- 50.680,15	260,78
Spese per riunioni, consulte, seminari, esercizi spirituali	- 73.960,59	- 127.928,78	57,81
OFFERTE PER S. MESSA	- 393.850,00	- 242.870,00	162,16
USCITE PER GLI ISTITUTI DIOCESANI	- 13.855.384,45	- 12.858.136,98	107,76
ORDINARIO DIOCESANO	- 4.055.037,62	- 3.833.963,56	105,77
Uscite per stipendi (funzione finanziaria, legale, edilizia, amministrativa e tecnica)	- 1.076.578,50	- 1.460.587,62	73,71
Spese d'ufficio	- 164.411,82	- 246.889,94	66,59
Uscite per servizi generali, comunali e di trasporto	- 1.027.429,15	- 891.123,49	115,30
Manutenzione	- 552.694,36	- 461.923,21	119,65
Servizi intellettuali e personali	- 741.535,15	- 433.609,23	171,01
Spese di rappresentanza (lezioni e incontri)	- 68.299,16	- 79.698,85	85,70
Altre uscite (altri servizi, imposte)	- 120.756,58	- 260.131,22	46,42
Manutenzione straordinaria	- 303.332,90	-	-
SEMINARIO MINORE DIOCESANO (LICEO CLASSICO)	- 1.387.783,00	- 389.984,77	355,86
Manutenzione ordinaria	- 139.308,86	-	-
Manutenzione straordinaria	- 823.000,00	-	-
Costi correnti della Caritas*	- 230.231,68	- 229.184,38	100,46
Liceo classico*	- 195.242,46	- 160.800,39	121,42
CASA DI RIPOSO PER IL CLERO	- 1.094.295,29	- 1.106.657,31	98,88
Manutenzione ordinaria	- 64.929,55	-	-
Manutenzione straordinaria	- 12.899,20	-	-
Costi correnti della Caritas*	- 1.016.466,54	- 1.106.657,31	91,85
IL CONVENTO S. MARIA SULL'ISOLA DI MLJET	- 869.658,96	- 491.646,52	176,89
Manutenzione straordinaria	- 744.801,00	-	-
Costi correnti della Caritas*	- 124.857,96	-	-
PALAZZO FRATELLI ANDRIJIC N.8	-	- 5.590.953,39	-
Manutenzione straordinaria	-	- 5.590.953,39	-
LA CURIA	- 6.448.609,59	- 1.444.931,43	446,29
Manutenzione straordinaria	- 5.991.457,14	-	-
Manutenzione ordinaria	- 67.842,37	- 1.444.931,43	<
Costi correnti della Caritas*	- 389.310,08	-	-

Uscite consolidate della Diocesi di Dubrovnik ed enti consolidati

	2018	2017	var. % ^{kn}
USCITE PER LA PROPRIETA' E IL PATRIMONIO	- 6.741.630,71	- 3.940.553,37	171,08
LAVORI DI CONSERVAZIONE DEL PATRIMONIO CULTURALE	- 1.700.017,47	- 1.619.648,31	104,96
Beni mobili del patrimonio culturale	- 768.527,78	- 549.320,31	139,91
Patrimonio culturale immobiliare	- 931.489,69	- 1.070.328,00	87,03
RESTAURO APPARTAMENTI E LOCALI COMMERCIALI	- 214.419,08	-	-
Manutenzione ordinaria	- 66.297,88	-	-
Manutenzione straordinaria	- 148.121,20	-	-
PAIUTI PER LE PARROCCHIE	- 4.827.194,16	- 2.320.905,06	207,99
Per la manutenzione delle chiese e delle canoniche	- 4.827.194,16	- 2.320.905,06	207,99
IZDACI ZA FINANCIJSKE OBVEZE	- 9.135.857,77	- 9.868.996,73	92,57
USCITE PER RIMBORSO FINANZIAMENTI	- 4.215.086,54	- 5.844.878,75	72,12
USCITE PER RIMBORSO PRESTITI	- 3.989.945,37	- 2.236.398,02	178,41
USCITE PER INTERESSI PASSIVI SU MUTUI E PRESTITI	- 888.218,92	- 1.672.922,76	53,09
USCITE PER ALTRI SERVIZI BANCARI	- 42.606,94	- 114.797,20	37,11
ALTRE USCITE	- 1.827.138,04	- 3.597.494,86	50,79
USCITE PER IVA (inclusi pagamenti per inversione contabile per opere edilizie)	- 1.645.840,65	- 3.180.936,97	51,74
	- 181.297,39	- 416.557,89	43,52
ALTRE USCITE (assicurazioni, acconti, tributi e altro)			

* nelle spese sono inclusi anche gli stipendi del personale

** questo debito è stato acceso alla fine dell'anno scorso per la parrocchia di Korcula e per questo motivo è stato registrato nell'anno 2017

Il confronto delle quote relative delle componenti dei proventi della Caritas tra l'anno 2018 e 2017

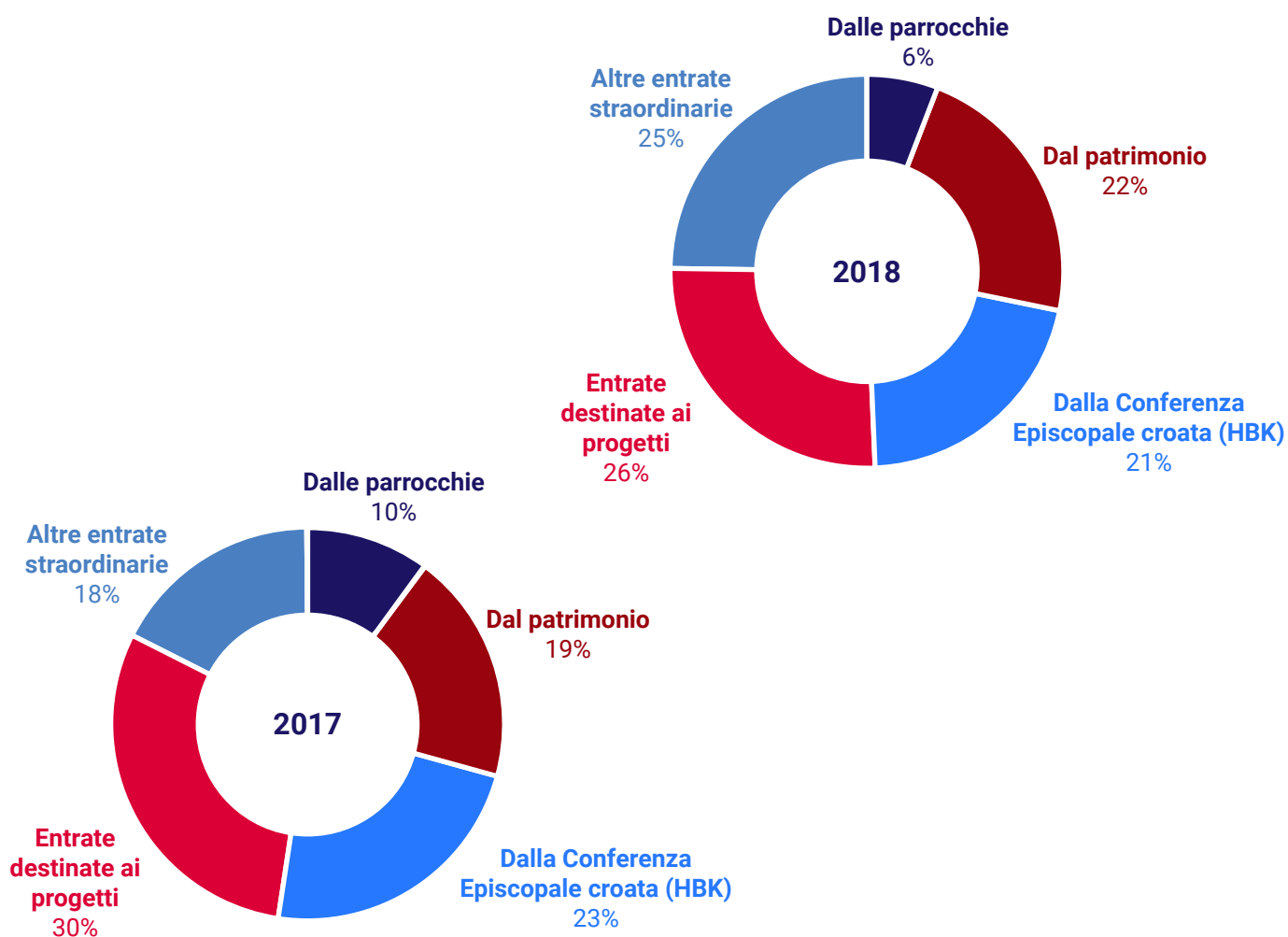

Il grafici allegati mostrano una somiglianza delle strutture dei flussi di entrate negli anni 2017 e 2018. Il peso percentuale delle entrate ordinarie e straordinarie in entrambi gli anni risulta intorno al 50%. Le differenze significative si presentano nelle entrate derivanti dalle parrocchie, le quali nel 2017 risultano superiori del 4%, una differenza originata dalle entrate straordinarie relative alla cessione dei beni delle parrocchie. Lo stesso andamento presenta anche il peso percentuale delle entrate destinate ai progetti, che nel 2018 ha subito un decremento del 4% a causa della chiusura dei lavori sulla Curia.

Il confronto delle quote relative delle componenti dei proventi della Caritas tra l'anno 2018 e 2017

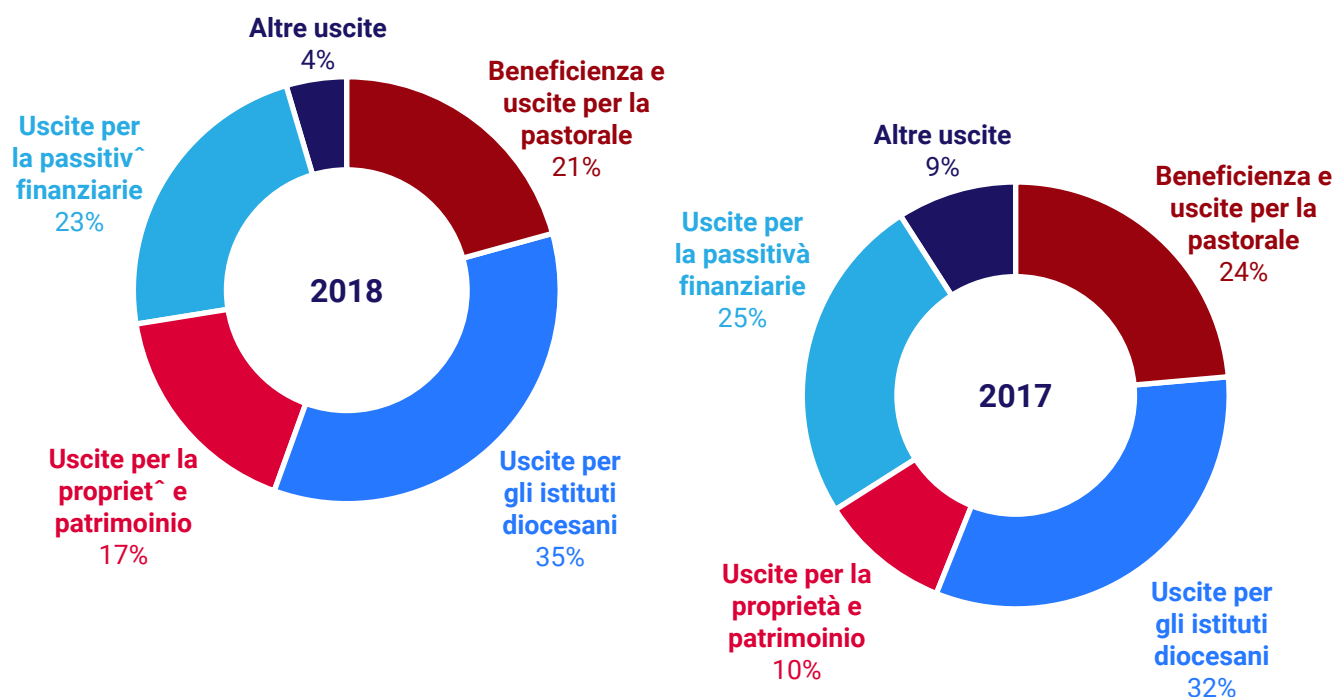

La differenza più significativa tra i pesi percentuali delle uscite dell'anno 2018 e 2017 si riscontra nelle "Uscite per la proprietà e per il patrimonio culturale" che presenta un aumento del 7%. L'origine di questa differenza sta nel fatto che nella voce "uscite per la proprietà e per il patrimonio" rientra anche la sottovoce "aiuti alle parrocchie" alla formazione della quale quest'anno ha contribuito anche il prestito acceso per la parrocchia di Korčula con un ammontare complessivo di 4 milioni di kune destinato a finanziare la conclusione della costruzione del Centro pastorale. Il peso percentuale della voce "Beneficenze e uscite per la pastorale" presenta un decremento del 3%. Tale riduzione deriva dal progetto della Caritas "Le mani di bontà", che ha come obiettivo provvedere ai bisogni alimentari ed igienici degli individui in condizioni di precarietà, e che quest'anno ha raccolto risorse significative mediante i fondi dell'Unione Europea - un ammontare di 3,6 milioni di kune. La voce "altre uscite" mostra una riduzione del 4% in quanto nell'anno precedente sono stati realizzati investimenti significativi in lavori sul Palazzo di Fratelli Andrijić. Questo ha originato, per effetto dell'inversione contabile, un aumento importante dei versamenti dell'IVA.

Altri rapporti finanziari
della Diocesi di Dubrovnik
e persone giuridiche
collegate per l'anno 2018



STATO PATRIMONIALE

- Diocesi di Dubrovnik
- Caritas
- Istituto Diocesano per il sostentamento del clero
- Seminario minore diocesano
- La Fraternità Sacerdotale San Pietro
- Benfortuna s.r.l.
- Otok s.r.l..

RENDICONTO ECONOMICO

- Diocesi di Dubrovnik
- Caritas
- Istituto Diocesano per il sostentamento del clero
- Seminario minore diocesano
- La Fraternità Sacerdotale San Pietro

CONTO ECONOMICO

- Benfortuna s.r.l.
- Otok s.r.l.

DIOCESI DI DUBROVNIK

kn

STATO PATRIMONIALE	2018	2017	ver. %
ATTIVITA' NON FINANZIARIE	342.243.671,49	336.303.308,87	101,77
Immobilizzazioni	1.500.000,00	1.500.000,00	100,00
Terreni	1.500.000,00	1.500.000,00	100,00
Immobilizzazioni fabbricate	340.743.671,49	334.803.308,87	101,77
Immobili ad uso abitativo	9.877.113,10	9.877.113,10	100,00
Immobili commerciali	330.602.571,79	324.907.459,56	101,75
Arredi e dotazione d'ufficio	2.866.551,49	2.572.975,08	111,41
Attrezzi per la comunicazione	216.617,47	216.617,47	100,00
Attrezzi per la manutenzione e protezione	91.842,70	91.842,70	100,00
Automezzi	336.920,01	311.363,95	108,21
Altro	84.200,00	27.000,00	311,85
Rettifiche di valore	- 3.332.145,07	- 3.201.062,99	104,09
ATTIVITA' FINANZIARIE	42.043.793,02	38.923.539,31	108,02
Cassa e banca	7.038.875,73	4.515.257,28	155,89
Cassa e conto corrente	7.038.875,73	4.515.257,28	155,89
Depositi, depositi per garanzie e crediti verso dipendenti	137.968,17	125.815,90	109,66
Crediti verso dipendenti	-	10.818,00	-
Crediti per acconti	109.883,87	30.646,59	358,55
Altri crediti non specificati	28.084,30	84.351,31	33,29
Prestiti	32.920.603,95	32.071.316,41	102,65
Prestiti concessi ad altri soggetti	32.920.603,95	32.071.316,41	102,65
Azioni e quote di partecipazione	45.000,00	45.000,00	100,00
Azioni e quote di partecipazione societarie	45.000,00	45.000,00	100,00
Crediti	602.525,49	867.330,04	69,47
Crediti verso clienti	602.525,49	632.234,33	95,30
Crediti per ricavi	-	235.095,71	-
Ratei passivi	1.298.819,68	1.298.819,68	100,00
Ratei passivi	1.298.819,68	1.298.819,68	100,00
ATTIVO	384.287.464,51	375.226.848,18	102,41

kn

STATO PATRIMONIALE	2018	2017	var%
DEBITI	45.610.468,12	44.352.139,56	102,84
Debiti per costi	2.571.126,10	2.372.377,76	108,38
Debiti per stipendi - netto	86.016,96	118.858,55	72,37
Debiti per compensi degli stipendi - netto	2.051,92	-	-
Debiti tributari (ritenute stipendi)	6.066,88	13.814,93	43,92
Debiti per contributi dagli stipendi	22.710,54	32.857,97	69,12
Debiti per contributi sugli stipendi	18.694,76	28.419,74	65,78
Rimborso spese dipendenti	3.000,00	4.302,00	69,74
Debiti verso fornitori nazionali	1.441.332,50	1.207.037,65	119,41
Debiti per donazioni degli aiuti raccolti	730.900,00	730.900,00	100,00
Debiti tributari (IVA)	47.344,36	116.186,92	40,75
Debiti per acconti, depositi, garanzie e altro	213.008,18	120.000,00	177,51
Debiti per mutui e prestiti	43.039.342,02	41.979.761,80	102,52
Debiti per prestiti nazionali	34.731.342,02	38.946.428,56	89,18
Debiti per prestiti verso Diocesi	8.308.000,00	3.033.333,24	273,89
FONTI PROPRIE	338.676.996,38	330.874.708,63	102,36
Fonti proprie	313.606.954,96	325.330.354,54	6,40
Fonti proprie dei fondatori e della gestione	313.606.954,96	325.330.354,54	96,40
Avanzo / disavanzo di gestione	25.070.041,42	5.544.354,09	452,17
Avanzo/disavanzo di gestione	25.070.041,42	5.544.354,09	452,17
PASSIVO	384.287.464,50	375.226.848,19	102,41

DIOCESI DI DUBROVNIK

kn

RRENDICONTO ECONOMICO	2018	2017	var. %
PROVENTI	21.103.077,96	18.378.404,53	114,83
Proventi dalla gestione patrimoniale	1.414.523,42	1.568.969,63	90,16
Conto corrente	1.253,06	2.255,16	55,56
Utili su cambi	27.244,46	183.612,83	14,84
Proventi da prestiti	-	235.095,71	-
Proventi da affitti e locazioni	1.386.025,90	1.148.005,93	120,73
Proventi dalle donazioni	11.694.691,78	11.867.696,05	98,54
Proventi dalle donazioni del bilancio dello Stato	2.360.033,38	2.270.787,50	103,93
Proventi dalle donazioni dell'autogoverno locale	20.761,00	-	-
Altri proventi dalle donazioni	9.313.897,40	9.596.908,55	97,05
Altri proventi	168.025,04	209.438,85	80,23
Altri proventi non specificati	168.025,04	209.438,85	80,23
Proventi dalle organizzazioni non profit collegate	7.825.837,72	4.732.300,00	165,37
Proventi correnti delle persone giuridiche collegate	7.825.837,72	4.732.300,00	165,37
ONERI	13.300.104,73	12.834.050,44	103,63
Costi per dipendenti	2.116.717,38	2.238.581,62	94,56
Stipendi per lavoro corrente	1.624.010,71	1.890.556,18	85,90
Altri costi per dipendenti	206.914,87	22.600,00	915,55
Contributi previdenziali e assistenziali	249.237,03	283.844,91	87,81
Contributi per l'assunzione	36.554,77	41.580,53	87,91
Costi materiali	5.849.657,12	3.672.029,58	159,30
Viaggi ufficiali	4.832,33	7.801,14	61,94
Materiali d'ufficio e altri costi materiali	767.643,12	732.721,62	104,77
Energia	480.404,03	514.674,79	93,34
Spese telefoniche, postali e di trasporto	305.441,26	426.037,83	71,69
Manutenzioni ordinarie e straordinarie	2.312.467,82	702.840,48	329,02
Servizi comunali	99.829,38	105.251,09	94,85
Servizi sanitari e veterinari	34.200,00	32.300,00	105,88
Servizi intellettuali e personali	1.047.340,67	394.213,39	265,68
Servizi informatici	11.652,30	22.500,00	51,79
Altri servizi	382.203,53	367.511,87	104,00
Premi di assicurazione	48.684,44	23.160,26	210,21
Rappresentanza	212.804,74	174.818,42	121,73
Altri costi non specificati	142.153,50	168.198,69	84,52

Costi per ammortamento	380.588,41	366.793,80	103,76
Ammortamento	380.588,41	366.793,80	103,76
Oneri finanziari	923.717,38	989.008,11	93,40
Interessi passivi per prestiti bancari	888.218,92	841.730,44	105,52
Commissioni per servizi bancari e di pagamento	24.513,67	96.308,33	25,45
Perdite su cambi e clausole di valute	10.984,79	50.969,34	21,55
Donazioni e aiuti	934.694,12	2.643.852,84	35,35
Donazioni correnti	59.560,61	185.567,50	32,10
Caritas	476.000,00	494.000,00	96,36
Aiuti per le parrocchie	399.133,51	1.964.285,34	20,32
Altri costi	1.672.100,07	2.529.183,15	66,11
Altri costi non specificati	1.672.100,07	2.529.183,15	66,11
Oneri relativi ai finanziamenti degli enti collegati	1.422.630,25	394.601,34	360,52
Costi correnti relativi agli enti collegati	1.422.630,25	394.601,34	360,52
AVANZO DI GESTIONE	7.802.973,23	5.544.354,09	140,74

CARITAS

La Caritas della Diocesi di Dubrovnik è stata fondata il 24 settembre 1990 e da quella data persegue la propria missione attraverso l'organizzazione e la erogazione di aiuti ai bisognosi del territorio della Diocesi di Dubrovnik, degli altri territori della Repubblica Croata e del mondo.

Sul territorio della Diocesi, la Caritas opera distribuendo aiuti materiali sotto forma di cibo, prodotti per l'igiene, vestiti, calzature, apparecchi domestici, mobili e altro. Vengono inoltre, organizzati i progetti di pulizia di case familiari, vendite di beneficenza e momenti di incontro e accompagnamento di beneficiari. Per quanto riguarda le donazioni monetarie, la Caritas ha istituito un fondo per finanziare i trattamenti dei bambini diversamente abili, per i pagamenti delle bollette, del dopo scuola, delle tasse scolastiche e altro. Infine, esiste anche un fondo per la distribuzione delle borse di studio agli studenti universitari in difficoltà economiche.

Gli interventi organizzati sono destinati ad aiutare e sostenere le persone in condizioni di precarietà nelle diverse parti della nostra Repubblica. In quest'ottica, nel corso del 2018, la dodicesima attività di beneficenza "Condividiamo la gioia di Natale" ha allietato i bisognosi del territorio di Imotski e Krajina. Verso la fine del 2018, la raccolta missionaria è stata destinata al finanziamento delle tasse scolastiche della Diocesi di Mongo in Zambia.

Anche quest'anno, la Caritas ha ricevuto finanziamenti dal Fondo Sociale Europeo grazie ad una buona gestione del progetto "Le mani di bontà" il che ha permesso di distribuire pacchetti di assistenza alimentare e igienica importanti.

Nel 2018, la Caritas è stata trasferita dalla sua sede di Babin Kuk a causa di lavori di ristrutturazione del centro economico, all'interno del quale è stata situata una parte del suo magazzino. Il trasferimento del Vescovo nel Centro storico ha permesso alla Caritas di trasferirsi nella ex Curia in Gospino Polje, dove ha continuato a svolgere la propria attività nel 2018, nonché assistere la logistica di vari eventi organizzati dai Consigli della Diocesi.

CARITAS

kn

STATO PATRIMONIALE	2018	2017	var. %
ATTIVITA' NON FINANZIARIE	3.956.980,10	4.016.568,44	98,52
Immobilizzazioni fabbricate	3.956.980,10	4.016.568,44	98,52
Immobili commerciali	3.939.717,10	3.939.717,10	100,00
Arredi e dotazione d'ufficio	528.110,64	471.270,64	112,06
Attrezzi per la manutenzione e protezione	36.328,05	-	-
Automezzi	55.574,00	55.574,00	100,00
Rettifiche di valore	- 602.749,69	- 449.993,30	133,95
ATTIVITA' FINANZIARIE	614.114,74	545.938,98	112,49
Cassa e banca	522.591,74	472.503,98	110,60
Cassa e conto corrente	522.591,74	472.503,98	110,60
Depositi, depositi per garanzie e crediti verso dipendenti	74.188,00	59.000,00	125,74
Depositi in banche nazionali e altre istituzioni finanziarie	59.588,00	59.000,00	101,00
Crediti per acconti	14.600,00	-	-
Crediti per ricavi	17.335,00	14.435,00	120,09
Crediti verso clienti	17.335,00	14.435,00	120,09
ATTIVO	4.571.094,84	4.562.507,42	100,19
DEBITI	1.851.517,63	1.807.375,16	102,44
Debiti per costi	179.256,79	211.565,80	84,73
Debiti verso dipendenti	40.973,45	32.047,15	127,85
Debiti verso fornitori nazionali	138.283,34	179.518,65	77,03
Ratei	1.672.260,84	1.595.809,36	104,79
Risconti passivi	1.672.260,84	1.595.809,36	104,79
FONTI PROPRIE	2.719.577,21	2.755.132,26	98,71
Fonti proprie	2.525.710,55	2.525.710,55	100,00
Fonti proprie dei fondatori e della gestione	2.525.710,55	2.525.710,55	100,00
Avanzo / disavanzo di gestione	193.866,66	229.421,71	84,50
Avanzo/disavanzo di gestione	193.866,66	229.421,71	84,50
PASSIVO	4.571.094,84	4.562.507,42	100,19

CARITAS

kn

RENDICONTO ECONOMICO	2018	2017	var%
PROVENTI	2.006.574,48	4.606.120,16	43,56
Proventi dalla gestione patrimoniale	650,94	23.600,98	<
Conto corrente	650,94	59,65	>
Utili su cambi	-	23.541,33	-
Proventi dalle donazioni	776.984,62	3.593.584,18	21,62
Proventi dalle donazioni del bilancio dello Stato	22.000,00	26.000,00	84,62
Proventi dalle donazioni - fondi UE - progetto "Le mani di bontà"	200.961,53	3.380.584,86	<
Altri proventi dalle donazioni	554.023,09	186.999,32	296,27
Altri proventi	187.138,92	14.435,00	>
Ricavi di vendita dei prodotti e cessione dei servizi	8.985,00	14.435,00	62,24
Rimborsi e cessione delle immobilizzazioni	178.153,92	-	-
Proventi dalle organizzazioni non profit collegate	1.041.800,00	974.500,00	106,91
Proventi correnti delle organizzazioni collegate	1.041.800,00	974.500,00	106,91
ONERI	2.042.129,53	4.376.698,45	46,66
Costi per dipendenti	431.618,52	387.565,80	111,37
Stipendi per lavoro corrente	355.373,98	320.448,48	110,90
Altri costi per dipendenti	15.120,00	12.000,00	126,00
Contributi	61.124,54	55.117,32	110,90
Costi materiali	131.896,36	100.647,48	131,05
Energia	24.247,57	22.800,43	106,35
Spese telefoniche, postali e di trasporto	20.924,07	19.503,46	107,28
Manutenzioni ordinarie e straordinarie	22.249,16	4.598,88	483,80
Servizi intellettuali	7.369,39	17.739,74	41,54
Servizi comunali	4.264,72	2.344,51	181,90
Altri servizi	31.920,45	4.105,42	777,52
Altri costi non specificati	20.921,00	29.555,04	70,79
Costi per ammortamento	152.756,39	146.301,25	104,41
Ammortamento	152.756,39	146.301,25	104,41
Oneri finanziari	4.148,73	90.803,90	<
Interessi passivi per prestiti bancari e altri	-	64.700,03	-
Commissioni per servizi bancari e di pagamento	4.148,73	26.103,87	15,89

Donazioni e aiuti	1.143.571,81	3.651.380,02	31,32
Donazioni, aiuti e borse di studio	1.143.571,81	3.651.380,02	31,32
Oneri relativi alle organizzazioni non profit collegate	178.137,72	-	-
Costi correnti enti non profit collegati	178.137,72	-	-
DISAVANZO DI GESTIONE	-35.555,05	229.421,71	-

Il confronto delle quote relative delle componenti dei proventi della Caritas tra l'anno 2018 e 2017

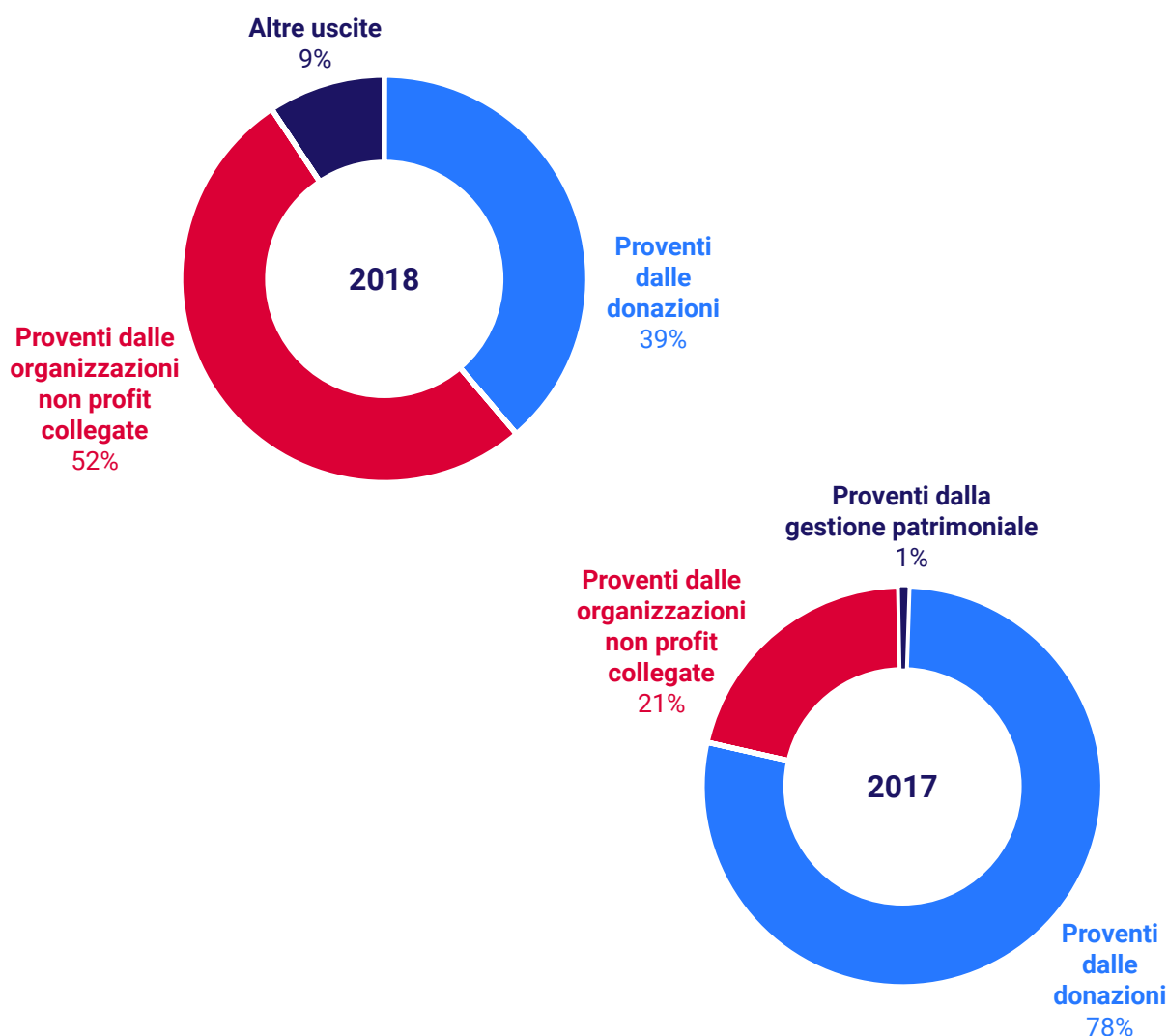

Nel corso del 2018, le risorse provenienti dai fondi dell'Unione Europea hanno subito una diminuzione e hanno un peso di 39% sui proventi complessivi, nei confronti del 78% nell'anno precedente. Di conseguenza, anche se il peso percentuale della quota dei proventi derivanti dalla Diocesi presenta un incremento dal 21% al 52%, il suo ammontare in termini assoluti rimane pressoché invariato intorno a 1 milione di kune.

Il confronto delle quote relative delle componenti degli oneri tra l'anno 2018 e 2017

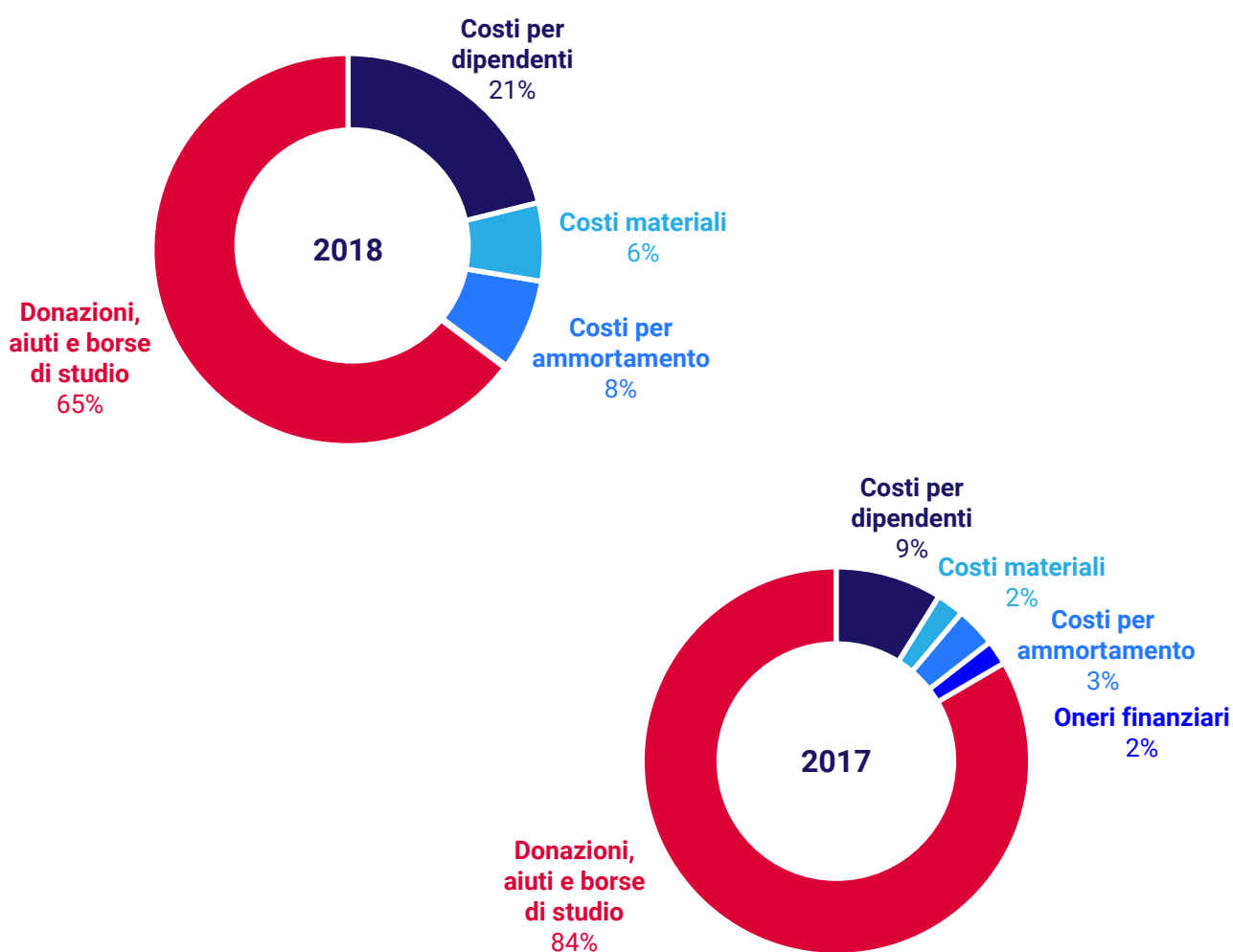

U Nel corso del 2018, gli oneri complessivi hanno diminuito in quanto i finanziamenti dell'Unione Europea pervenuti nel 2017 sono stati spesi. Il peso percentuale delle donazioni rimane significativamente alto anche nel 2018 occupando il 65% degli oneri totali.

I progetti della Caritas

IL CESTO DELLA CARITA', VESTITI, ARREDI E PANNOLINI



Il valore degli interventi è di circa **980 000 KN**. Aiuti sotto forma di cibo sono stati finanziati maggiormente con le fonti proprie mentre una parte inferiore è stata raccolta nel corso dell'Avvento e della Quaresima mediante le donazioni dei cittadini nei supermercati. Tutti gli altri beni distribuiti costituiscono donazioni da parte dei cittadini.

4500 PACCHETTI di aiuto sotto forma di cibo e prodotti per l'igiene per un valore di circa **700 000 KN** sono stati distribuiti a **750 UTENTI** sul territorio della Diocesi.

570 UTENTI hanno ricevuto vestiti e calzature per un valore di circa **180 000KN**

100 FAMIGLIE hanno ricevuto arredi per la casa di un valore di circa **32 000 KN**

156 UTENTI hanno ricevuto i pannolini per un valore di circa **65 900 KN**

DONAZIONI materiali



JASENSKA s.r.l. – venti donazioni di verdura e frutta – zucchina, patata, cocomero, peperone, melone, anguria, melanzane, mandarino e melograno. 17500 kn

MINISTERO – 1 tonnellata di arancine destinate alla Caritas derivanti dall'embargo sul mercato russo

DUKAT s.p.a. – dieci donazioni di prodotti lattiero-caseari

MÜLLER – due donazioni di vari prodotti al cioccolato

PESCE FRESCO – circa 300 kg di pesce fresco

ALBERGHI DI LUSSO DELL'ADRIATICO – quattro donazioni di accappatoi, salviette, coperte, piumoni e cuscini.

PRESTITO DI AUSILI SANITARI



5° ANNIVERSARIO

In un anno vengono distribuiti circa 250; fino ad oggi ne sono stati forniti 1050. Caritas dispone di 170 letti ospedalieri, 100 materassi antidecubito, 30 sedie a rotelle, 30 sedie da comodo wc, sedie per la doccia, tavolino per il bagno, tavolini per imboccare, alzawater, apparecchi per l'ossigeno, deambulatore, stampelle, bastoni e altri ausili.

RACCOLTA DEI MEDICINALI



Questo progetto viene realizzato in collaborazione con l'Ospedale civile Dubrovnik. Il progetto consiste nella raccolta dei medicinali i quali nel giorno in cui vengono ricevuti sono consegnati all'Ospedale.

AIUTO AI BAMBINI DIVERSAMENTE ABILI

Il progetto comprende il finanziamento di trattamenti educativo-riabilitativi di 15 bambini nonché altre forme di aiuto ai bambini con difficoltà nello sviluppo.

AIUTO NELL'ISTRUZIONE



BORSE DI STUDIO – 27 studenti con difficoltà economiche percepiscono la borsa di studio durante i 10 mesi dell'anno. Quest'anno abbiamo ricevuto una donazione dalla OTP Banca per la borsa di studio di 7 studenti.

LE TASSE SCHOLASTICHE – a 4 studenti con difficoltà economiche viene finanziata l'istruzione.



I PROGETTI DELLA CRITAS

“LA GESTIONE DELLE FINANZE” – progetto finanziato dal Comune di Dubrovnik. Una dipendente qualificata ha realizzato il programma con 25 utenti.

S. NICOLA – DISTRIBUZIONE DEI REGALI AI FIGLI DEGLI UTENTI

40 bambini del territorio della Città e degli intorni hanno ricevuto i regali i quali sono stati finanziati con la donazione di un gruppo alberghiero. È stato organizzato un evento con l'aiuto di sr. Marinela Zuro e dei ragazzi della parrocchia di Boninovo. I regali sono stati distribuiti anche ai ragazzi di Korčula e Mljet.

I BOUQUET PER IL GIORNO DEI MORTI – una famiglia ha donato circa 100 bouquet di crisantemi. Una parte è stata distribuita agli utenti, mentre la maggior parte è stata utilizzata per ornare le tombe senza fiori del cimitero di Boninovo.

CONDIVIDIAMO LA GIOIA DI NATALE – 12-esimo progetto destinato al territorio di Ogulin che ha subito l'alluvione. Il valore dei beni raccolti era di circa 70 000 kn.

COLAZIONE CON DIO – ogni ultimo sabato del mese, invitiamo i nostri utenti alla celebrazione eucaristica nella chiesa di s.Michele di Lapad dopo la quale nella canonica viene servita la colazione per tutti. La colazione è organizzata da parte della parrocchia Lapad con il supporto di don Roberto, l'ideatore dell'iniziativa.

RACCOLTA DEL CIBO DURANTE L'AVVENTO E LA QUARESIMA – nei vari supermercati sono stati depositati dei cestini nei quali i cittadini potevano lasciare i prodotti per i bisogni degli utenti della Caritas. Sono stati raccolti circa 7500 prodotti per un valore di circa 75 000 kn.

VENDITA DELLE DECORAZIONI DI PASQUA – realizzati dagli utenti di Josipovac: vi hanno collaborato le parrocchie di Rozat, Boninovo e s. Biagio. Sono state raccolte oltre 5000 kn per il centro Josipovac.

OPEN DAY DEI PROGETTI UE – abbiamo presentato il progetto “Le mani di bontà” grazie al quale abbiamo ottenuto 4 000 000kn mediante i fondi dell'UE nel corso del 2017 e 2018.

LA GIORNATA DEL POVERO – è stata avviata la raccolta per aiuto ai poveri. Secondo l'accordo, le parrocchie hanno provveduto ai bisogni dei propri poveri mentre il resto è stato versato sul conto corrente della Caritas e destinato ai poveri.

LA COLLABORAZIONE CON ALTRI CONSIGLI E LE CARITAS PARROCCHIALI

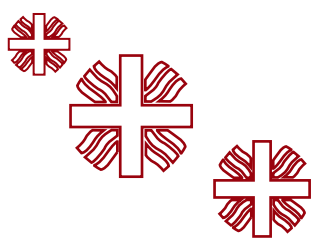

“72 ORE SENZA COMPROMESSI” – sono state organizzate delle attività di volontariato per l’aiuto alle famiglie bisognose.

“M_LJETOVANJE” E IL CAMPO ESTIVO SULL’ISOLA DI SIPAN – supporto logistico

ESTATE COME GIOIA – un progetto avviato da parte di Jelena Vlahovic. Consiste nell’assicurare le vacanze alle famiglie numerose del territorio di Vukovar. È stato realizzato in collaborazione con il gruppo di preghiera Effatha.

IL CONCERTO DELL’AVVENTO – in collaborazione con il gruppo di preghiera Effatha e il gruppo giovani della parrocchia di s. Michele è stato tenuto un concerto di musica spirituale sul viale di Stradun. Gli introiti sono stati destinati al finanziamento dell’ottenimento della patente di 3 utenti della casa di accoglienza di bambini Maslina. La pianificazione per il futuro prevede il finanziamento della patente a tutti gli utenti della Casa al compimento dei 18 anni.

“PER LE 1000 GIOIE” – dal Fondo per le attività della Caritas Croata abbiamo ottenuto 27 540 kn, spesi per il pagamento delle bollette degli utenti.

RACCOLTA VESTITI E CALZATURE – i decanati di Korčula e Peljesac hanno realizzato la raccolta nelle parrocchie consegnando quanto raccolto alla Caritas.

LE PARROCCHIE HANNO PROCURATO I LETTI PER PRESTITO – la Caritas della parrocchia di S. Salvatore e la parrocchia di s.Michele hanno donato i letti per il Prestito degli ausili sanitari.

COLLABORAZIONE CON LE ISTITUZIONI



LA REGIONE, PROVINCE E COMUNI – contatto continuo con diversi reparti e uffici. Ci informiamo a vicenda e, mettendo in comune le forze, affrontiamo le situazioni in diversi ambiti di azione della Caritas.

LE CARCERI DI DUBROVNIK – per una vita più dignitosa provvediamo alle necessità primarie (vestiti e calzature, prodotti per l'igiene, salviette e altro).

UFFICIO PER LA LIBERTA' VIGILATA – di frequente i condannati per i crimini non gravi vengono indirizzati a noi, e spesso, dopo aver ultimato le ore del lavoro per il bene comune assegnategli, rimangono presso di noi come volontari e rispondono volentieri ai nostri inviti.

OSPEDALE CIVILE DUBROVNIK – il reparto psichiatrico spesso si trova in bisogno di pigiama, camicie di notte e altri vestiti. Spesso i pazienti hanno bisogno di pannoloni per gli adulti i quali vengono forniti da parte nostra più volte all'anno.



AIUTI AL DI FUORI DELLA CROAZIA

Aiuti alla Caritas della Diocesi di Mostar – aiuto materiale mensile

VOLONTARI



La Caritas della Diocesi ha circa 50 volontari di vario tipo, di cui 5 sono presenti sulla base quotidiana. Il numero totale delle **ORE DI VOLONTARIATO** ammonta a **4500**.

L'ISTITUTO PER IL SOSTENTAMENTO DEL CLERO

La fondazione di un istituto per il sostentamento del clero è stata consigliata dal Concilio Vaticano II. Il compito di tale istituto è di raccogliere i beni materiali e le offerte finanziarie per il sostentamento del clero (diocesano e religioso) che sono nel servizio della Diocesi.

Il compito di questo Istituto è anche garantire un'assistenza sociale e sanitaria appropriata nonché un dignitoso mantenimento dei sacerdoti ammalati, disabili o anziani.

L'Istituto per il sostentamento del clero è gestito da don Hrvoje Katušić, vicario generale della Diocesi di Dubrovnik. Il provento principale dell'Istituto è il contributo che viene erogato da parte della Conferenza episcopale croata.

L'ISTITUTO PER IL SOSTENTAMENTO DEL CLERO

kn

STATO PATRIMONIALE	2018	2017	var. %
ATTIVITA' NON FINANZIARIE	1.510.521,88	2.563.954,65	58,91
Cassa e banca	455.190,24	1.416.632,12	32,13
Cassa e conto corrente	455.190,24	1.416.632,12	32,13
Depositi, depositi per garanzie e crediti verso dipendenti	229.914,08	321.904,97	71,42
Crediti per prestiti concessi	229.914,08	321.904,97	71,42
Prestiti	825.417,56	825.417,56	100,00
Prestiti concessi ad altri soggetti	825.417,56	825.417,56	100,00
ATTIVO	1.510.521,88	2.563.954,65	58,91
FONTI PROPRIE	1.510.521,88	2.563.954,65	58,91
Fonti proprie	2.563.954,65	1.457.188,02	175,95
Fonti proprie dei fondatori e della gestione	2.563.954,65	1.457.188,02	175,95
Avanzo / disavanzo di gestione	- 1.053.432,77	1.106.766,63	-
Avanzo/disavanzo di gestione	- 1.053.432,77	1.106.766,63	-
PASSIVO	1.510.521,88	2.563.954,65	58,91

L'ISTITUTO PER IL SOSTENTAMENTO DEL CLERO

kn

RENDICONTO ECONOMICO	2018	2017	var. %
PROVENTI	9.417.487,17	8.983.886,80	104,83
Proventi dalla gestione patrimoniale	193,94	310,35	62,49
Conto corrente	193,94	310,35	62,49
Proventi dalle donazioni	8.594.993,23	8.909.958,03	96,47
Proventi da trasferimento da			
Conferenza Episcopale Croata	8.551.993,23	8.747.958,03	97,76
Proventi da pagamenti della Conferenza Episcopale Croata - per i candidati al sacerdozio	36.000,00	90.000,00	40,00
Proventi da pagamenti della Conferenza Episcopale Croata - per la cura delle anime	7.000,00	72.000,00	<
Altri proventi	6.000,00	73.618,42	<
Altre entrate di cassa straordinarie	6.000,00	73.618,42	<
Proventi dalle organizzazioni non profit collegate	816.300,00	-	-
Proventi correnti delle organizzazioni senza scopo di lucro collegate (Diocesi)	816.300,00	-	-
ONERI	10.470.919,94	7.877.120,17	132,93
Oneri finanziari	2.160,25	4.353,52	49,62
Commissioni per servizi bancari e di pagamento	2.160,25	4.353,52	49,62
Donazioni	138.522,32	-	-
Borse di studio	42.622,32	-	-
Altre donazioni	95.900,00	-	-
Compensi	2.799.437,37	2.716.907,35	103,04
Compensi ai sacerdoti	2.448.591,31	2.336.039,52	104,82
Compensi ai sacerdoti per l'assicurazione sanitaria	97.962,41	174.475,66	56,15
Altri compensi per il clero	37.248,46	18.392,17	202,52
Aiuti per i seminaristi	215.635,19	188.000,00	114,70
Altri costi	-	43.559,30	-
Perdite su crediti	-	43.559,30	-
Oneri relativi alle organizzazioni non profit collegate	7.530.800,00	5.112.300,00	147,31
Costi correnti degli enti non profit collegati (Diocesi)	6.914.000,00	4.632.300,00	149,26
Costi correnti degli enti non profit collegati (Caritas)	565.800,00	480.000,00	117,88
Costi correnti degli enti non profit collegati (Seminario minore)	51.000,00	-	-
AVANZO DI GESTIONE	- 1.053.432,77	1.106.766,63	-

LA FRATERNITÀ SACERDOTALE SAN PIETRO

La Fraternità Sacerdotale è un'organizzazione non profit della Diocesi di Dubrovnik fondata nel 1393 con lo scopo di procurare una cura spirituale e materiale al clero, fondare gli ospedali per i poveri, riscattare gli schiavi e fornire aiuto materiale alle ragazze che desiderano sposarsi ma non hanno la dote.

Oggi, La Fraternità Sacerdotale ha 27 immobili, complessivamente di circa 910,00 metri quadrati di cui 640 metri quadrati ad uso abitativo e 270,00 ad uso commerciale. Questi immobili sono gestiti dalla Diocesi di Dubrovnik. La Diocesi concede questi spazi in locazione e affitto sia ad uso abitativo che quello commerciale, mentre una parte degli immobili ad uso abitativo è usata da persone che ne hanno diritto in virtù dello status di inquilini protetti.

Le entrate relative alla locazione e affitto fa parte dei proventi della Diocesi.

LA FRATERNITÀ SACERDOTALE SAN PIETRO

kn

STATO PATRIMONIALE	2018	2017	var. %
ATTIVITA' FINANZIARIE	149.980,82	59.699,44	251,23
Cassa e banca	1.859,62	59.699,44	<
Cassa e conto corrente	1.859,62	59.699,44	<
Depositi, depositi per garanzie e crediti verso dipendenti	148.121,20	-	-
Depositi per garanzie	148.121,20	-	-
ATTIVO	149.980,82	59.699,44	251,23
DEBITI	2.185,00	-	-
Debiti per costi	2.185,00	-	-
Altri debiti non specificati	2.185,00	-	-
FONTI PROPRIE	147.795,82	59.669,44	247,69
Fonti proprie	59.669,44	9.216,43	647,42
Fonti proprie dei fondatori e della gestione	59.669,44	9.216,43	647,42
Avanzo / disavanzo di gestione	88.126,38	50.453,01	174,67
Avanzo/disavanzo di gestione	88.126,38	50.453,01	174,67
PASSIVO	149.980,82	59.669,44	251,35

LA FRATERNITÀ SACERDOTALE SAN PIETRO

kn

RENDICONTO ECONOMICO	2018	2017	var. %
PROVENTI	867.031,60	151.348,01	572,87
Proventi dalla gestione patrimoniale	16,73	41,07	40,74
Conto corrente	16,73	41,07	40,74
Proventi dalla gestione patrimoniale	-	1.000,00	-
Ricavi di vendita dei prodotti e cessione dei servizi	-	1.000,00	-
Altri proventi	867.014,87	150.306,94	576,83
Proventi di cessione delle immobilizzazioni materiali e immateriali	82.902,00	150.306,94	55,16
Proventi derivanti dalle proprietà sequestrate	621.112,87	-	-
Proventi correnti delle organizzazioni senza scopo di lucro collegate (Diocesi)	163.000,00	-	-
ONERI	778.905,22	100.895,00	772,00
Costi materiali	41.377,68	-	-
Servizi comunali	325,64	-	-
Servizi legali	41.052,04	-	-
Oneri finanziari	3.827,54	895,00	427,66
Imposte e spese del Tribunale	3.071,74	-	-
Commissioni per servizi bancari e di pagamento	755,80	895,00	84,45
Oneri relativi alle organizzazioni non profit collegate	733.700,00	100.000,00	733,70
Costi correnti degli enti non profit collegati (Diocesi)	733.700,00	100.000,00	733,70
AVANZO DI GESTIONE	88.126,38	50.453,01	174,67

SEMINARIO MINORE DIOCESANO

Il Seminario minore diocesano è stato fondato nel 1850 a Dubrovnik. A tale scopo è stato costruito l'edificio accanto al Duomo. Quando il Regno di Jugoslavia ha restituito alla Diocesi „Collegium Ragusinum” sequestrato dai francesi (17 giugno 1940), il vescovo Butorac riporta il seminario minore nel vecchio collegio dei gesuiti. Il seminario, collocato all'indirizzo Poljana Rudjera Boskovicica 6 è diretto dal rettore don Marin Lucic.

Nel palazzo del seminario, accanto al collegio per i seminaristi, è attivo anche il Liceo classico diocesano. Gli spazi del seminario sono usati anche per le altre attività pastorali della Diocesi di Dubrovnik.

SEMINARIO MINORE DIOCESANO

kn

STATO PATRIMONIALE	2018	2017	var. %
ATTIVITA' NON FINANZIARIE	27.414,55	38.939,59	70,40
Immobilizzazioni fabbricate	27.414,55	21.673,09	126,49
Arredi e dotazione d'ufficio	467.647,15	467.647,15	100,00
Attrezzi per la comunicazione	57.897,24	57.897,24	100,00
Libri nelle biblioteche	16.000,00	16.000,00	100,00
Rettifiche di valore	- 514.129,84	- 519.871,30	98,90
Materiale di consumo	-	17.266,50	-
Materiale di consumo in uso	-	17.266,50	-
ATTIVITA' FINANZIARIE	41.523,12	25.213,40	164,69
Cassa e banca	41.523,12	22.013,40	188,63
Cassa e conto corrente	41.523,12	22.013,40	188,63
Crediti per ricavi	-	3.200,00	-
Crediti verso clienti	-	3.200,00	-
ATTIVO	68.937,67	64.152,99	107,46
DEBITI	113.328,31	110.109,19	102,92
Debiti per costi	113.328,31	110.109,19	102,92
Debiti verso dipendenti	20.730,56	18.600,04	111,45
Debiti verso fornitori nazionali	92.597,75	91.509,15	101,19
FONTI PROPRIE	- 44.390,64	- 45.956,20	96,59
Fonti proprie	45.959,82	45.959,82	100,00
Fonti proprie dei fondatori e della gestione	45.959,82	45.959,82	100,00
Avanzo / disavanzo di gestione	- 90.350,46	- 91.916,02	98,30
Avanzo/disavanzo di gestione	- 91.916,02	- 103.294,21	88,98
Calcolo di ricavi e costi d'esercizio corrente	1.565,56	11.378,19	13,76
PASSIVO	68.937,67	64.152,99	107,46

SEMINARIO MINORE DIOCESANO

kn

RENDICONTO ECONOMICO	2018	2017	var. %
PROVENTI	383.358,74	404.275,69	94,83
Proventi dalla gestione patrimoniale	3,58	7,33	48,84
Conto corrente	3,58	7,33	48,84
Proventi dalle donazioni	6.500,00	17.400,00	37,36
Altri proventi dalle donazioni	6.500,00	17.400,00	37,36
Altri proventi	48.819,00	130.468,36	37,42
Proventi da affitti e locazioni	48.819,00	12.500,00	390,55
Proventi derivanti dalle proprietà sequestrate	-	117.968,36	-
Proventi dalle organizzazioni non profit collegatea	328.036,16	256.400,00	127,94
Proventi correnti delle organizzazioni collegate	328.036,16	256.400,00	127,94
ONERI	381.793,18	392.897,50	97,17
Costi per dipendenti	229.461,51	218.800,48	104,87
Stipendi per lavoro corrente	186.400,61	182.764,92	101,99
Altri costi per dipendenti	11.000,00	4.600,00	239,13
Contributi previdenziali e assistenziali	27.960,08	27.414,72	101,99
Contributi per l'assunzione	4.100,82	4.020,84	101,99
Costi materiali	138.447,87	148.040,67	93,52
Energia	493,17	631,17	78,14
Spese telefoniche, postali e di trasporto	12,54	15,08	83,16
Manutenzioni ordinarie e straordinarie	4.144,25	3.057,00	135,57
Servizi comunali	14.287,53	7.467,05	191,34
Premi di assicurazione	28.328,85	14.248,75	198,82
Altri costi non specificati	91.181,53	122.621,62	74,36
Costi per ammortamento	11.525,04	18.223,99	63,24
Oneri finanziari	11.525,04	18.223,99	63,24
Oneri finanziari	1.025,00	2.499,96	41,00
Commissioni per servizi bancari e di pagamento	1.025,00	2.499,96	41,00
Altri costi	1.333,76	5.332,40	25,01
Altri costi non specificati	1.333,76	5.332,40	25,01
AVANZO DI GESTIONE	1.565,56	11.378,19	13,76

BENFORTUNA s.r.l.

Benfortuna s.r.l. è un'azienda diocesana che provvede allo sviluppo e alla gestione degli immobili situati sul territorio della Città, il che principalmente riguarda la gestione del complesso s. Chiara a Dubrovnik. Inoltre, Benfortuna s.r.l. gestisce la proposta di locazione dei saloni all'interno del convento s. Chiara.

La Diocesi di Dubrovnik attraverso questa società gestisce le attività commerciali.

Nell'anno 2018, Benfortuna s.r.l. ha effettuato, accanto alle attività correnti, alcuni investimenti minori nel restauro degli spazi all'interno del complesso di s. Chiara.

BENFORTUNA s.r.l.

kn

STATO PATRIMONIALE	2018	2017	var. %
IMMOBILIZZAZIONI	13.972.417,88	14.764.193,44	94,64
Beni immateriali	6.056.860,45	6.743.425,01	89,82
Investimenti in diritti di riproduzione	2.000.000,00	2.000.000,00	100,00
Investimenti in beni di terzi	12.131.291,21	12.131.291,21	100,00
Rettifiche di valore per ammortamento	- 8.074.430,76	- 7.387.866,20	109,29
Beni materiali	7.915.557,43	8.020.768,43	98,69
Impianti e macchinari	5.174.710,04	5.054.613,79	102,38
Terreni edificabili	4.993.249,56	4.993.249,56	100,00
Attrezzature, mobili d'ufficio e d'impianto, automezzi	475.971,45	468.214,85	101,66
Rettifiche di valore per ammortamento	- 2.728.373,62	- 2.495.309,77	109,34
ATTIVITA' CORRENTI FINANZIARIE	1.204.361,58	1.591.224,59	75,69
Cassa e banca	282.008,20	810.362,07	34,80
Acquirenti nazionali	922.353,38	780.862,52	118,12
ATTIVO	15.176.779,46	16.355.418,03	92,79
CAPITALE, DEBITI A LUNGO	12.891.366,43	14.894.418,91	86,55
Capitale sociale registrato	20.000,00	20.000,00	100,00
Avanzo portato a nuovo o disavanzo pregresso	- 4.385.566,24	- 5.542.513,76	79,13
Debiti verso società collegate (Diocesi)	17.256.932,67	20.416.932,67	84,52
DEBITI A BREVE	1.584.209,45	304.051,60	521,03
Debiti verso fornitori nazionali	53.414,45	32.254,84	165,60
Debiti per prestiti nazionali	1.404.162,54	-	-
Debiti per prestiti	-	167.925,51	-
Debiti per stipendi e compensi	33.034,06	31.009,13	106,53
Debiti tributari (IVA)	93.598,40	72.862,12	128,46
AVANZO / DISAVANZO DI GESTIONE	701.203,58	1.156.947,52	60,61
Utile o perdita d'esercizio	701.203,58	1.156.947,52	60,61
PASSIVO	15.176.779,46	16.355.418,03	92,79

BENFORTUNA s.r.l.

kn

CONTO ECONOMICO	2018	2017	var. %
RICAVI	4.708.116,20	4.276.867,31	110,08
Ricavi di vendita	4.708.116,20	4.276.867,31	110,08
Ricavi di vendita dei prodotti e cessione dei servizi sul mercato interno	4.708.116,20	4.276.867,31	110,08
COSTI	2.237.519,33	1.928.251,00	116,04
Costi per dipendenti	359.029,37	510.339,74	70,35
Stipendi per lavoro corrente	270.003,73	388.630,65	69,48
Contributi	47.610,64	67.959,09	70,06
Altri costi per dipendenti	41.415,00	53.750,00	77,05
Costi materiali	963.813,55	519.245,29	185,62
Manutenzioni ordinarie	302.640,55	88.056,64	343,69
Materiali d'ufficio e altri costi materiali	41.599,95	24.726,43	168,24
Energia	266.201,26	153.520,96	173,40
Servizi intellettuali	139.107,21	39.730,00	350,13
Servizi di trasporto	11.310,56	-	-
Premi di assicurazione	45.472,40	50.793,67	89,52
Servizi per manutenzione di software	13.713,46	17.910,07	76,57
Servizi comunali	29.121,62	49.029,57	59,40
Altri servizi	114.646,54	95.477,95	120,08
Altri costi	914.676,41	898.665,97	101,78
Ammortamento	914.676,41	898.665,97	101,78
PROVENTI FINANZIARI	170,70	192.844,23	<
Proventi finanziari (interessi attivi, utili su cambi)	152,48	229,29	66,50
Altri proventi finanziari	18,22	192.614,94	<
ONERI FINANZIARI	1.769.563,99	1.384.513,02	127,81
Interessi passivi	-	567.583,13	-
Spese per garanzie	1.769.563,99	632.598,03	279,73
Altri oneri finanziari	-	184.331,86	-
Ricavi totali	4.708.286,90	4.469.711,54	105,34
Costi totali	4.007.083,32	3.312.764,02	120,96
UTILE D'ESERCIZIO	701.203,58	1.156.947,52	60,61

ELAPHITI CONSPECTUS s.r.l.

Dal 9 gennaio 2015, la Diocesi di Dubrovnik è comproprietaria (con una quota di partecipazione del 25%) della società Elaphiti Conspectus s.r.l. insieme alla società Emerald Ventures s.r.l. da Zagabria. La società commerciale è stata fondata per la realizzazione di un progetto comune di costruzione a Lozica.

Questa società commerciale non ha avuto attività nel 2018.

OTOK s.r.l.

Otok s.r.l. è un'azienda la cui attività ha come oggetto lo sviluppo strategico e operativo dell'isola di s. Maria, il restauro del complesso benedettino, i rapporti con il Parco nazionale di Mljet e lo sviluppo strategico dei terreni di proprietà della Diocesi di Dubrovnik sull'isola di Mljet.

Nel 2018, Otok s.r.l. ha gestito il restauro del giardino all'interno del monastero benedettino sull'isola di s. Maria. Durante la stagione estiva, è stata assunta una persona per il ruolo della guida turistica.

La Diocesi di Dubrovnik ha finora investito oltre 17 milioni di kune nello sviluppo dell'isola di s. Maria e del monastero situato sull'isola. Allo scopo di rinnovare il giardino del monastero la Diocesi ha ricevuto una generosa donazione da parte di un donatore anonimo.

OTOK s.r.l.

kn

STATO PATRIMONIALE	2018	2017	var. %
IMMOBILIZZAZIONI			95,76
Beni immateriali	7.060.277,46	7.406.113,27	95,33
Investimenti in beni di terzi - convento di s.Maria	9.730.608,32	9.444.882,32	103,03
Rettifiche di valore per ammortamento	- 2.670.330,86	- 2.038.769,05	130,98
Beni materiali	57.655,27	27.137,74	212,45
Impianti e macchinari	139.040,59	89.280,59	155,73
Attrezzature, mobili d'ufficio e d'impianto, automezzi	21.199,28	21.199,28	100,00
Rettifiche di valore per ammortamento	- 102.584,60	- 83.342,13	123,09
ATTIVITA' CORRENTI FINANZIARIE	25.179,70	200.264,77	12,57
Cassa e banca	25.179,70	198.455,72	12,69
Altro	-	1.809,05	-
ATTIVO	7.143.112,43	7.633.515,78	93,58
CAPITALE, DEBITI A LUNGO	6.974.944,04	7.727.151,33	90,27
Capitale sociale registrato	20.000,00	20.000,00	100,00
Avanzo portato a nuovo o disavanzo pregresso	- 199.834,58	- 31.252,29	639,42
Debiti verso società collegate (Diocesi)	7.154.778,62	7.738.403,62	92,46
DEBITI A BREVE	166.627,46	74.946,74	222,33
Debiti verso fornitori nazionali	15.620,11	-	-
Debiti per prestiti nazionali	120.000,00	67.170,20	178,65
Debiti per stipendi e compensi	7.035,16	6.979,70	100,79
Debiti tributari (IVA), altri debiti	23.972,19	796,84	>
AVANZO / DISAVANZO DI GESTIONE	1.540,93	- 168.582,29	-
Utile d'esercizio	1.540,93	- 168.582,29	-
PASSIVO	7.143.112,43	7.633.515,78	93,58

OTOK s.r.l.

kn

CONTO ECONOMICO	2018	2017	var. %
RICAVI	1.276.540,00	947.171,67	134,77
Ricavi di vendita	1.276.540,00	947.171,67	134,77
Ricavi di vendita dei prodotti e cessione dei servizi sul mercato interno	1.276.540,00	947.171,67	134,77
COSTI	1.275.029,73	969.649,13	131,49
Costi per dipendenti	112.462,40	284.064,29	39,59
Stipendi per lavoro corrente	91.904,72	202.332,13	45,42
Altri costi per dipendenti	1.000,00	1.000,00	100,00
Contributi	15.807,68	38.388,46	41,18
Altri compensi per il personale	3.750,00	42.343,70	<
Costi materiali	511.763,05	42.967,72	>
Manutenzioni ordinarie	3.500,00	-	-
Materiali d'ufficio e altri costi materiali	1.567,20	2.734,29	57,32
Energia	36.403,81	-	-
Servizi di trasporto	1.764,68	-	-
Premi di assicurazione	17.503,99	17.504,00	100,00
Servizi intellettuali	91.902,50	1.805,00	>
Altri costi non specificati	359.120,87	20.924,43	>
Costi per ammortamento	650.804,28	642.617,12	101,27
Ammortamento	650.804,28	642.617,12	101,27
PROVENTI FINANZIARI	33,87	157.870,89	<
Proventi finanziari (interessi attivi, utili su cambi)	33,87	76.923,42	<
Altri proventi finanziari	-	80.947,47	-
ONERI FINANZIARI	3,21	303.975,72	<
Interessi passivi	3,21	227.013,52	<
Altri oneri finanziari	-	76.962,20	-
Ricavi totali	1.276.573,87	1.105.042,56	115,52
Costi totali	1.275.032,94	1.273.624,85	100,11
UTILE / PERDITA D'ESERCIZIO	1.540,93	- 168.582,29	-

IL CONTATTO

La Diocesi di Dubrovnik

Poljana Paska Miličevića 4
20000 Dubrovnik

Tel: **020/324-911**

Fax: **020/324-912**

E-mail: **biskupija@du.t-com.hr**

www.dubrovacka-biskupija.hr

IBAN: **HR7224070001100001843**

SWIFT: **OTPVHR2X**